



DIARIO ULTIMÁTUM

CHIAPAS...LA VERDAD NO PUEDE ESPERAR

Directora: Jassia Ivett Samayoa Domínguez | Sábado 30 de mayo de 2026 | Tuxtla Gutiérrez, Chiapas | Año 8 | No. 3579

\$5.00



DANIELA GIL

Lleva a chiapanecos hasta Roma

PÁG. 9



SALUD MENTAL

Sistema nervioso traicionero

PÁG. 10



IMSS CHIAPAS

Llama a hombres a revisarse la próstata

PÁG. 5

ARSENAL DE PLUMAS

ENTRE LETRAS

Didier Gómez Trujillo

PÁG. 12

BALANZA LEGAL

Rodolfo L. Chanona

PÁG. 13

FILÍPICAS

Paco Ramírez

PÁG. 14

COLABORACIÓN INVITADA

José Natarén

PÁG. 15

REGIÓN COMITECA

41 mdp en caminos y aulas



El gobernador Eduardo Ramírez Aguilar inauguró obras carreteras y entregó infraestructura en una primaria que durante 50 años tuvo techos de lámina en Tzimol. Anunció 30 bachilleratos nuevos y carreras de Medicina en Comitán.

PÁG. 4

31 DE MAYO EN PIE

Sheinbaum defiende conquistas



PÁG. 4

FRENTE A FRENTE

Mujeres panelistas exigen frenar saqueo



PÁG. 11

961 155 9148

SÍGUENOS EN REDES



UltimatumMx



ultimatummx



ultimatumchiapas



DIRECTORIO

DIRECTOR GENERAL
Amet Samayoa Arce

DIRECTORA
Jassia Ivett Samayoa Domínguez

GERENCIA Y PUBLICIDAD
Mayra Nilse Samayoa Domínguez

JEFE DE REDACCIÓN
Eugenio Hernández Sasso

REPORTEROS
*Ernesto Coutiño
Leonardo Gutiérrez
Gilberto León
Alfredo Pacheco
Sandra Paredes
Carlos Trujillo
Sarah Valenzuela*

CORRESPONSALES
*Toño Aguilar
Juan Manuel Blanco
Óscar Gómez
Gilberto Luna
Mario Gerardo Ortiz
Rubén Rosado
Edgar Salazar*

COLUMNISTAS
*José Adán Altúzar Figueroa
Enriqueta Burelo
Juan Carlos Cal y Mayor
Gregorio Camacho
Ricardo del Muro
Héctor Estrada
Roger Laid
Javier Guizar Ovando
Rodolfo L. Chanona
José Antonio Molina Farro
José Natarén
Paco Ramírez
Armando Ríos Piter
Amado Ríos Valdez
Candelaria Rodríguez Sosa
Amet Samayoa Arce
Alejandro Sánchez
María José Sánchez Ruíz
Sr. Smith
Emiliano Villatoro
Gilberto Zavala*

DISEÑO EDITORIAL
Rogelio Santos

JURÍDICO
Lic. Jorge de la Rosa Aguilar

DISTRIBUCIÓN
Luis Miguel Lara Morales

Diario ULTIMÁTUM®
Editado en 18ª Sur Oriente S/N entre
Calle Central y 1ª Oriente, Barrio San
Francisco, C.P. 29066, Tuxtla Gutiérrez,
Chiapas, México.
Tels: (961) 663 83 33 y (961) 663 83 36.
www.diarioultimatum.com
Facebook: **UltimatumMx**
Twitter: **UltimatumMx**
e-mail: periodico@diarioultimatum.com

ULTIMÁTUM, Año 8, Número 3579, sábado 30 de mayo de 2026. Es una publicación de lunes a sábado de circulación mixta, Editada y Publicada por **EDITORA MOSA, SA DE CV**, Avenida 18 A Sur número 188, Colonia San Francisco, Tuxtla Gutiérrez, Chiapas, CP. 29066, teléfono 961 663 83 33, Editora Responsable: **JASSIA IVETT SAMAYOA DOMÍNGUEZ**. Reserva de Derechos al Uso Exclusivo: **04-2015-111813301300-101**. Certificado de Licitud de Título y Contenido: **17384**. Actualización en el Padrón Nacional de Medios Impresos de la Secretaría de Gobernación: **En trámite. Impreso y Distribuido por EDITORA MOSA, SA DE CV**, Avenida 18 A Sur número 188, Colonia San Francisco, Tuxtla Gutiérrez, Chiapas, CP. 29066. Los firmantes son responsables de sus artículos.

La CIA no tiene la culpa de lo que pasa aquí

Se me hace muy sospechoso que justo cuando Maru Krampus acaba de hacer su arenga, un poquito desmejorada, la verdad, en contra del totalitarismo del gobierno porque no la deja disfrutar de su amistad con los de la CIA, y de pronto aparece una información donde los traidores del FBI apañaron a un agente de la CIA con chorrromil millones de dólares robados y varios lingotes de oro. Ahora los comunistas van a decir que ese muchacho tan loco es cuaderno de doble raya de la próxima exgóber de Chihuahua, no se vale.

Ya veo las portadas de los medios zurdos y pejezombis tratando de encontrar relación entre el otrora operador de recontraespionaje de la CIA y la Maruchan que ya dijo, luego de un buen número de contradicciones, que nunca tendría tratos con la CIA ni lo volvería a hacer.

Lo malo es que la Maruca tiene poca credibilidad por todos los perros osos que vino a hacer la FGR con su circo de panistas amaestrados. O sea, cómo se le va a tener confianza si se junta con puro entonado del cártel Inmobiliario del PAN y Riquín Riquín Canayín que solo porque trae fuero, sino lo estarían correteando hasta la KGB, el Mossad y el patrullero 777. Debería de elegir mejor a sus amistades, pues junto a Gil Zuarth, mejor conocido como Gil Dark, su abogado, los de la CIA hasta parecen buenas personas, aunque su negocio sea desestabilizar gobiernos bajo el espíritu de la Doctrina Monroe.

Y por supuesto el muy humanista intervencionismo de mi Donal Trúmpatelas que todos los días se levantapensando en a quién va a demandar, atracar, joder y chingarle la borrega.

Bueno, uno puede acusar a los de la CIA de casi cualquier cosa, pero jamás utilizarían como Tumel Chorres la imagen de una persona con Síndrome de Down para atacar a alguien que cree que todo lo que toca el tío Pinchi es dañino para la higiene mental. Y lo hizo en un homenaje al payaso Platanito de los chistes sobre los niños de la Guardería ABC, en representación de los valores clásicos de la derechauriza (clasisimo, homofobia, misoginia, gordofobia, racismo y valemadrismo), ganándose así funadas y cancelaciones de alto octanaje.

Sus disculpas sonaron huecas porque en realidad no entiende por qué tanto escándalo, en el fondo seguirá creyendo que ya no se pueden hacer chistes de nada, como dice Derbez.

La máxima del humor es: nunca contra las víctimas, siempre contra los victimarios.

La CIA no tiene la culpa de lo que pasa aquí, son las rentas de la crisis de la derechización.



OBRAS MUNICIPALES

Fracasan ante primeras lluvias

■ Vecinos del barrio Juy Juy señalan la mala calidad de las obras del ayuntamiento de Ángel Torres que no aguantaron las primeras lluvias

Alfredo Pacheco/Ultimátum
TGZ

Habitantes del barrio Juy Juy denunciaron que las recurrentes inundaciones registradas en la intersección de la 6ª Avenida Norte y 13ª Poniente son consecuencia de un dren embovedado insuficiente, cuya infraestructura original data de 1973 y que, pese a haber sido remodelada recientemente por el Ayuntamiento encabezado por Ángel Torres, continúa con fallas ante las primeras lluvias de la temporada.

El abogado Manuel Cruz Espinoza, vecino de la zona, señaló que el problema se concentra en un drenaje de pequeñas dimensiones que recibe grandes volúmenes de agua provenientes de distintos puntos de la ciudad, situación que provoca el colapso de la

infraestructura y daños constantes al pavimento.

“Nosotros le hicimos saber al municipio que eso iba a colapsar y efectivamente ha sucedido en cuatro ocasiones. La última reparación se hizo este año y con la primera lluvia importante volvió a romperse el pavimento y se levantaron las alcantarillas”, afirmó.

Cruz Espinoza recordó que apenas entre finales de 2025 y principios de 2026 se realizaron trabajos de rehabilitación derivados de un juicio de amparo promovido por él mismo, mediante el cual se ordenó reparar los daños ocasionados por lluvias anteriores.

Detalló que en esa intervención se modificaron alcantarillas, se reencarpetó la vialidad y se reconstruyó parte de la infraestructura; sin embargo, las obras no resistieron las precipitaciones registradas recientemente.



A finales del año pasado se reencarpetó la vialidad y se reconstruyó parte de la infraestructura

Ante esta situación, adelantó que analiza presentar una nueva demanda de amparo, aunque ahora con el objetivo de que se construya una solución definitiva y no únicamente reparaciones temporales.

“Lo que necesitamos son dos drenes. El problema es que confluyen dos corrientes importantes de agua y el embovedado actual no tiene la capacidad suficiente para

desalojarlas”, explicó.

Según relató, en el punto donde convergen las corrientes pluviales el nivel del agua puede alcanzar entre un metro y metro y medio de altura, generando riesgos para peatones y automovilistas.

Incluso recordó que hace dos años una persona perdió la vida al ser arrastrada por la corriente en esa misma zona durante una tormenta.

El abogado indicó que especialistas en ingeniería le han señalado que la única solución viable consiste en construir un embovedado de mayor capacidad, ya que el actual resulta insuficiente para contener los escurrimientos que descienden desde la cuenca del río Potinaspak y otras zonas altas de la ciudad.

Asimismo, manifestó preocupación por el incremento de superficies pavimentadas en la capital chiapaneca, lo que, según diversas opiniones técnicas, favorece una mayor velocidad en los escurrimientos pluviales y aumenta el riesgo de inundaciones en puntos críticos.

Las afectaciones no se limitan a la infraestructura vial. Cruz Espinoza señaló que durante una de las lluvias recientes el agua ingresó a su domicilio y obligó a su familia a levantarse durante la madrugada para retirar el líquido acumulado y limpiar el área afectada.

Para finalizar, hizo un llamado al presidente municipal Ángel Torres para que atienda de manera integral el problema antes de que ocurra una nueva tragedia.

“Ojalá el presidente municipal haga conciencia de que este barrio está sufriendo por las inundaciones y que no espere a que suceda una desgracia para atender de fondo esta situación”, sentenció.

Las lluvias registradas durante los últimos días han vuelto a evidenciar la vulnerabilidad de este sector de la ciudad, donde vecinos aseguran que las reparaciones realizadas hasta ahora no han resuelto el problema estructural que afecta a una de las zonas con mayor flujo vehicular y peatonal del poniente de Tuxtla Gutiérrez.

MACTUMATZÁ

Descartan actividad extractiva dentro de reserva ecológica

Alfredo Pacheco/Ultimátum
TGZ

Los bancos de extracción de material pétreo ubicados en la sierra Tucipack, al sur poniente de la capital chiapaneca, no se encuentran dentro de ninguna Área Natural Protegida (ANP), de acuerdo con las coordenadas establecidas en la carta urbana y el decreto estatal vigente que regula la Zona Sujeta a Conservación Ecológica del Cerro Mactumatzá.

La referencia jurídica se encuentra en el decreto publicado en el Periódico Oficial del

Estado de Chiapas número 237, del 10 de agosto de 2022, mediante el cual se reformaron diversas disposiciones relacionadas con la protección ecológica del “Cerro Mactumatzá” y el “Corredor Cerro Mactumatzá-Meseta de Copoya”.

Según la información técnica, los bancos de producción de material pétreo están localizados en la sierra Tucipack, sobre la carretera a Emiliano Zapata, aproximadamente a siete kilómetros del Cerro Mactumatzá y a 12 kilómetros del centro de Tuxtla Gutiérrez.

Empresarios y operado-

res del sector señalaron que estas actividades extractivas funcionan en la zona desde 1985 y han abastecido históricamente a la industria de la construcción en la capital chiapaneca.

Resalta que el material pétreo extraído ha sido utilizado para la edificación de viviendas, vialidades, escuelas, hospitales e infraestructura urbana en la ciudad.

De acuerdo con un análisis elaborado por el ingeniero Cástulo Pereyra Espinosa, especialista en costos de construcción, el eventual traslado de los bancos de extracción a zonas más alejadas podría incrementar hasta en 15.7 por ciento el costo de las obras, debido al aumento en gastos de transporte y logística.

El tema ha cobrado relevancia en semanas recientes debido a denuncias ciudadanas sobre posibles afectaciones ambientales en la zona de

Copoya y la reserva ecológica del Mactumatzá. Habitantes han señalado la presencia de polvo, detonaciones y daños ambientales derivados de actividades extractivas cercanas a áreas habitacionales.

Cabe destacar, recientemente se hizo público un documento de la Semarnat fechado el 13 de marzo de 2026, dirigido al Juez V de Distrito de Amparo y Juicios Federales en el Estado de Chiapas; en el que la autoridad informa que no encontró registros de autorizaciones, permisos o licencias dentro de esta área protegida. Toda vez que dentro del polígono decretado, no existe ningún banco de extracción establecido.

Además de que en años recientes, autoridades estatales y federales también han realizado operativos de inspección en bancos de extracción de material pétreo ubicados en municipios como



Autoridades informaron que no encontró registros de autorizaciones, permisos o licencias

Chiapa de Corzo y Suchiapa, con el objetivo de verificar permisos ambientales y documentación legal para su funcionamiento.

El Cerro Mactumatzá es considerado una de las principales reservas ecológicas de Tuxtla Gutiérrez y forma parte de la Meseta de Copoya, una zona de importancia ambiental para la capital chiapaneca que no se ha vulnerado como han intentado hacer creer.

■ El gobernador inauguró obras carreteras por más de 41 millones de pesos y entregó infraestructura escolar en una primaria que durante cinco décadas tuvo techos de lámina

REGIÓN COMITECA

Eduardo Ramírez lleva aulas, caminos y oportunidades educativas

Durante una gira de trabajo por el municipio de Tzimol, el gobernador Eduardo Ramírez Aguilar puso en marcha acciones en materia de infraestructura educativa y carretera, donde destacó que el gobierno de la Nueva ERA impulsa obras prioritarias que contribuyen al bienestar, el crecimiento económico y la prosperidad de las comunidades.

En este contexto, el mandatario entregó infraestructura educativa en la Escuela Primaria Jaime Nunó Roca, obras que representaron una inversión de dos millones de pesos para garantizar espacios escolares dignos, seguros y de calidad para niñas, niños, personal docente y madres y padres de familia. Asimismo, resaltó que, en lo que va de su administración, se han construido mil 394 aulas didácticas, equivalente a cuatro aulas diarias.

Precisó que se edificarán 30 bachilleratos y destacó la próxima apertura de las carreras de Medicina y Enfermería en la Universidad Nacional Rosario Castellanos, Unidad Académica Comitán de Domínguez, lo que permitirá ampliar las oportunidades educativas para la juventud. En ese marco, convocó a la población a sumarse al programa de alfabetización Chiapas Puede.

Más tarde, el gobernador inauguró la conservación del camino



Con inversiones que superan los 41 millones de pesos en obras carreteras, el gobierno estatal busca mejorar la conectividad de más de 64 mil habitantes de los municipios de Tzimol

Comitán-La Mesilla-Pujiltilic, obra en la que se invirtieron más de 19.7 millones de pesos y que beneficiará a más de 52 mil 200 habitantes. También anunció la rehabilitación del camino Francisco Villa-San Vicente La Mesilla-Guadalupe Victoria, donde se destinarán más de 8.1 millones de pesos en beneficio de 4 mil 280 personas.

Asimismo, dio el banderazo de inicio a la rehabilitación del camino La Rejosa-Ochusjob, obra que contempla una inversión superior a 13.7 millones de pesos en favor de más de 7 mil 700 habitantes. Señaló que la meta de su administración es modernizar dos mil kilómetros de carreteras estatales para fortalecer la movilidad y las actividades sociales, económicas, comerciales y turísticas.

“Este año vamos a superar los mil kilómetros de carreteras intervenidas. Serán obras de gran relevancia porque le darán un nuevo rostro a Chiapas. En total, serán más de dos mil kilómetros los que vamos a rehabilitar y mejorar integralmente. Entre este año y el próximo vamos a cumplirle al pueblo de Chiapas”, apuntó.

El director general del Instituto de la Infraestructura Física Educativa (Inifech), Carlos Ildelfonso Jiménez Trujillo, informó que en la Escuela Primaria Jaime Nunó Roca se construyeron dos aulas didácticas totalmente equipadas, además de obra exterior, instalación de red eléctrica y señalización. Adelantó que próximamente se pondrán en marcha nuevas acciones de infraes-

tructura educativa en el municipio, con una inversión superior a los 8 millones de pesos, para fortalecer las condiciones de aprendizaje de niñas, niños y jóvenes.

Por su parte, el director general de la Comisión Estatal de Caminos, Rafael Ruiz Morales, explicó la relevancia de estas obras para fortalecer la conectividad y el desarrollo de distintos municipios de la región. Detalló que la conservación del camino Comitán-La Mesilla-Pujiltilic beneficiará a habitantes de Comitán de Domínguez, Tzimol, Socoltenango y Venustiano Carranza.

Respecto al camino La Rejosa-Ochusjob, precisó que se rehabilitarán 3.2 kilómetros, mientras que en el tramo Francisco Villa-San Vicente La Mesilla-Guadalupe Victoria se intervendrán 1.2 kilómetros. Asimismo, informó que también se trabajará en los tramos Comitán-Las Rosas y Soyatitán-Socoltenango.

El presidente municipal de Tzimol, Víctor Alfonso Gordillo Morales, reconoció al gobernador Eduardo Ramírez por el respaldo brindado a su municipio, destacando los avances en turismo, infraestructura y educación. Señaló que las mejoras carreteras representan una obra histórica para fortalecer la conectividad con las comunidades y los centros turísticos de la región.

INDÍGENAS Y AFROMEXICANAS

Sheinbaum garantiza recursos constitucionales para comunidades

En Almoloya, Estado de México, la Presidenta Claudia Sheinbaum Pardo reafirmó que en el informe de Rendición de cuentas. Honestidad, resultados y amor al pueblo y a la patria, que realizará el próximo domingo 31 de mayo, a las 11:00 horas, en el Monumento a la Revolución y en todas las plazas públicas del país, recordará que por más intenciones injerencistas o campañas sucias, las conquistas del pueblo se defienden.

“Vamos a dar una rendición de cuentas de qué es lo que hemos hecho en año y medio de gobierno y vamos a recordar que por más intenciones injerencistas o también por más que haya campañas sucias en las redes sociales, en los medios de comunicación,

el pueblo está fuerte, empoderado y las conquistas del pueblo se defienden.

“A todos aquellos del pasado que se alían con intereses extranjeros, como los conservadores de siempre, que quieren regresar por sus fueros, ¿qué les decimos?, que el pueblo está organizado y hay democracia, pero las conquistas del pueblo, esas, no se van a echar nunca para atrás, no vamos a regresar al régimen de corrupción y privilegios, vamos a seguir con gobiernos del pueblo, por el pueblo y para el pueblo de México”, informó tras encabezar una Asamblea Comunitaria del Fondo de Aportaciones para la Infraestructura Social de los Pueblos y Comunidades Indígenas y Afromexicanas (FAISPIAM).

La Jefa del Ejecutivo Federal informó que en el próximo periodo de sesiones se presentará la iniciativa para que los recursos del FAISPIAM queden garantizados en la Constitución y las comunidades indígenas continúen recibiendo presupuesto de manera directa, sin intermediarios.

Recordó que fue con la Cuarta Transformación como se incorporó a los pueblos indígenas y afromexicanos como sujetos de derecho en la Constitución, después de la reforma aprobada al artículo 2.

La secretaria de Bienestar, Leticia Ramírez Amaya, informó que suman 13 mil 500 asambleas donde las comunidades eligen las obras en las que van a invertir los recursos del FAISPIAM y estimó que este año se lleguen a las 19 mil asambleas en todo el país.

El director general del Instituto Nacional de Pueblos Indígenas (INPI), Adelfo Regino Montes, informó que en el Estado de México se van a beneficiar 601 comunidades de



La presidenta anunció una iniciativa para blindar en la Constitución los fondos del FAISPIAM, días antes de su informe de rendición de cuentas del 31 de mayo

los pueblos otomí, mazahua, nahua, matlazinca y tlahuica, con una inversión de 881 millones del FAISPIAM, que se utilizará para obras de urbanización, agua potable, electrificación, alcantarillado y drenaje, conforme al mandato y prioridades definidas en sus asambleas.

ALERTA PROSTÁTICA

IMSS Chiapas llama a hombres a detectar a tiempo el cáncer

El Instituto Mexicano del Seguro Social (IMSS) en Chiapas exhortó a la población masculina a acudir de manera preventiva a su Unidad de Medicina Familiar (UMF) para detectar oportunamente factores de riesgo y síntomas relacionados con el cáncer de próstata, enfermedad que representa la principal causa de muerte por cáncer entre los hombres en México.

La jefa de Enseñanza de la UMF No. 11 de Tapachula, Adriana Palacios Stempreiss, explicó que este padecimiento no surge de forma repentina, ya que previamente pueden manifestarse diversos síntomas urinarios que permiten

La enfermedad es la principal causa de muerte por cáncer en hombres en México y puede identificarse oportunamente mediante una escala clínica disponible en las unidades médicas familiares

identificar posibles alteraciones prostáticas y actuar de manera temprana.

La especialista señaló que en las UMF del IMSS se aplica la Escala Internacional de Síntomas Prostáticos, una herramienta clínica que permite evaluar el riesgo de desarrollar enfermedades de la próstata y clasificar los casos en niveles leves, moderados o severos.

Detalló que este cues-

tionario analiza señales como dificultad para orinar, aumento en la frecuencia urinaria, sensación de vaciamiento incompleto de la vejiga y otros síntomas que pueden estar asociados con problemas prostáticos. Asimismo, indicó que el riesgo de desarrollar cáncer de próstata aumenta a partir de los 45 años, especialmente en personas con antecedentes familiares o enfermedades crónicas.



Los hombres mayores de 45 años con antecedentes constituyen la población con mayor vulnerabilidad

Finalmente, Palacios Stempreiss invitó a los hombres derechohabientes a superar el temor y la desinformación, y acudir a revisiones médicas preventivas, destacando que la

detección oportuna permite brindar seguimiento especializado, realizar estudios complementarios y mejorar las posibilidades de control y tratamiento de la enfermedad.



Por ello, hicieron un llamado urgente al edil capitalino y a las dependencias correspondientes para que atiendan de manera inmediata las afectaciones

OTRA MÁS DEL AYUNTAMIENTO

Denuncian falta de atención en sus calles

Maximiliano Mazariegos/Ultimátum
TGZ

Habitantes de la colonia Potinaspak 2ª sección denunciaron la falta de atención por parte del Ayuntamiento de Tuxtla Gutiérrez ante las afectaciones que ha provocado el inicio de la temporada de lluvias, asegurando que las autoridades municipales han dejado de lado las necesidades reales de diversas colonias mientras impulsan programas como "Calles Felices".

Los vecinos señalaron que una de las zonas más afectadas es la calle Crisantemo, donde desde hace varios

años persisten problemas derivados de obras deficientes y reparaciones mal ejecutadas. Explicaron que recientemente se realizaron trabajos de rehabilitación del pavimento con el objetivo de mejorar la vialidad y evitar daños durante las precipitaciones.

Sin embargo, indicaron que tras las primeras lluvias de la temporada gran parte de la obra resultó dañada, dejando un enorme socavón que actualmente impide el paso de vehículos y representa un riesgo para peatones y automovilistas. Ante el peligro, la zona fue acordonada, aunque los habitantes consideran que esta medida es insuficiente para resolver el problema.

Ante la falta de una respuesta oficial, los propios vecinos han tenido que tomar acciones para proteger sus viviendas de posibles inundaciones, colocando costales de arena en puertas y accesos. Los colonos afirmaron sentirse abandonados por las autoridades y exigieron obras de calidad que garanticen seguridad y una solución definitiva a las afectaciones que enfrentan cada temporada de lluvias.

UNACH Y COLEGIO DE ARQUITECTOS Unen fuerzas para fortalecer la disciplina en Chiapas

La Universidad Autónoma de Chiapas (UNACH) y el Colegio de Arquitectos del Sureste A.C. firmaron un Convenio General de Colaboración con el objetivo de fortalecer las actividades académicas, científicas, culturales y de vinculación que ambas instituciones desarrollan en beneficio de la sociedad chiapaneca.

Durante la firma del acuerdo, el rector de la UNACH, Oswaldo Chacón Rojas, destacó que este convenio permitirá generar nuevos espacios de participación para docentes, estudiantes y profesionales de la arquitectura, además de respaldar el desarrollo del programa académico de Arquitectura que recientemente inició actividades en Comitán.

Acompañado por la secreta-

ria General, María del Carmen Vázquez Velasco, señaló que la finalidad es contribuir al mejoramiento de los territorios y de la calidad de vida de la población mediante proyectos conjuntos, sumando la experiencia profesional de los integrantes del colegio con el trabajo académico de la universidad.

Por su parte, el presidente del Colegio de Arquitectos del Sureste, Aymer Yudiel Hernández Martínez, afirmó que este acuerdo, firmado en el marco del 34 aniversario de la asociación, fortalecerá la formación de los estudiantes y promoverá la actualización profesional de los arquitectos agremiados, consolidando una alianza estratégica para el desarrollo de Chiapas.



El convenio abre espacios de colaboración académica, científica y cultural en beneficio de estudiantes y profesionales de la arquitectura

INTOXICACIÓN MASIVA

Afecta a 65 alumnos en primaria

■ Autoridades sanitarias activaron protocolos de emergencia luego de que decenas de estudiantes de la primaria “Josefa Ortiz de Domínguez”, en Laja Tendida, resultaran afectados por una presunta contaminación alimentaria

Edgar Salazar/Ultimátum
VENUSTIANO CARRANZA

Una presunta intoxicación alimentaria registrada en la Escuela Primaria “Josefa Ortiz de Domínguez”, ubicada en la comunidad Laja Tendida, provocó la movilización de personal médico y autoridades de salud, luego de que 65 estudiantes presentaran síntomas gastrointestinales tras consumir alimentos dentro del plantel.

De acuerdo con información confirmada por la Secretaría de Salud del Estado, los menores afectados tienen edades de entre 6 y 12 años. Ante la emergencia, se activaron protocolos

de atención para brindar asistencia inmediata a los alumnos.

Del total de estudiantes intoxicados, 58 fueron trasladados al Hospital Básico Comunitario de Venustiano Carranza, mientras que otros siete ingresaron al Hospital Rural del IMSS para recibir atención especializada.

Las autoridades informaron que, hasta el último reporte, 11 menores continúan bajo observación médica. No obstante, su estado de salud es estable y no presentan datos de gravedad aparente.

Personal médico y epidemiológico desplegado en la zona implementó medidas de atención que incluyeron hidratación oral e intra-



Menores fueron hospitalizados tras presentar malestares digestivos

venosa, con el objetivo de controlar los síntomas y evitar complicaciones entre los afectados.

Como parte de las acciones preventivas, y en coordinación con el DIF Municipal y autoridades locales, se ordenó la suspensión inmediata del consumo de los alimentos presuntamente relacionados con el incidente. Asimismo, especialistas realizaron la toma de muestras para determinar el origen exacto de la

intoxicación.

La Secretaría de Salud señaló que las investigaciones permanecen en curso y que será a través de los análisis correspondientes como se determinará qué provocó el brote que afectó a decenas de estudiantes.

Mientras tanto, las autoridades mantienen el monitoreo de los menores hospitalizados y continúan con las acciones de vigilancia epidemiológica en la comunidad.

CAMBIO CLIMÁTICO

Reduce hasta 50% los rendimientos del café

El cambio climático reduce los rendimientos del café y amenaza con disminuir hasta en un 50% la superficie mundial apta para su cultivo para el año 2050. Esto se debe al estrés térmico, la proliferación de plagas, la alteración de las lluvias y la degradación de la calidad del grano.

Según estudios científicos, el impacto se manifiesta de manera directa por el estrés por calor, donde el aumento sostenido de las temperaturas altera los ciclos de floración, pues el café requiere temperaturas templadas constantes. Por lo tanto, el calor extremo provoca una maduración acelerada de la cereza, lo que disminuye la calidad del grano.

En este sentido, el líder estatal de la Unión Campesina Democrática, dijo que, los periodos de sequía prolongados y las lluvias torrenciales afectan la disponibilidad de agua exacta que la planta necesita en cada



Productores alertan pérdidas y abandono de parcelas

etapa. Esto provoca la caída de frutos antes de la cosecha.

Indicó que, se requiere urgentemente un programa que pueda disminuir los efectos de la producción y económicos que tienen los productores cafetaleros, ya que, se sienten solos ante esta situación que está aumentando en todas las regiones del estado de Chiapas.

Puntualizó que, ante los efectos del cambio climático y la falta de estrategias de adaptación y mitigación creadas por el gobierno, muchos productores de café están optando por abandonar sus cultivos; sin embargo, aún con dificultades, algunos cafetaleros se organizan y buscan alternativas para enfrentar las afectaciones por la crisis climática en este país.

CNTE Intensifica protesta en vía estatal

Yolanda Rodríguez/Ultimátum
SCLC



Docentes realizan bloqueo parcial y difunden sus exigencias

Maestros de la Coordinadora Nacional de Trabajadores de la Educación (CNTE) mantienen este viernes un bloqueo intermitente a la altura del kilómetro 46 de la carretera que conecta San Cristóbal de Las Casas con Chiapa de Corzo, generando afectaciones parciales a la circulación vehicular. Durante la movilización, los docentes solicitan cooperación voluntaria a los automovilistas y entregan volantes informativos para dar a conocer sus demandas.

En el documento difundido por el Consejo Central de Lucha de la Región Altos de Chiapas, el magisterio acusa al gobierno federal de incumplir el compromiso de abrogar la Ley del ISSSTE 2007, impulsada durante el sexenio de Felipe Calderón. Los maestros señalan que dicha reforma eliminó derechos labora-

les relacionados con la jubilación de trabajadores de la educación y de otras dependencias públicas, por lo que exigen una mesa de diálogo con la Comisión Nacional Única de Negociación de la CNTE.

Los docentes sostienen que la principal demanda del movimiento es lograr la derogación de la Ley del ISSSTE 2007 para restablecer el derecho a la jubilación de las mujeres a los 28 años de servicio y de los hombres a los 30 años. Asimismo, en el volante llaman a distintos sectores de la población a sumarse a sus protestas, al considerar que las políticas actuales afectan tanto a trabajadores en activo como a las nuevas generaciones que buscan incorporarse al mercado laboral.



ODONTÓLOGO FALLECIDO

Su cuerpo fue rescatado vía aérea

Edgar Salazar/Ultimátum
OCOSINGO

Tras más de dos días de intensas labores en una de las regiones más remotas de la Selva Lacandona, autoridades estatales y municipales lograron recuperar y trasladar vía aérea el cuerpo sin vida del médico odontólogo Gabriel Salvador Parida Tovar, quien falleció durante una visita a una zona cercana a la comunidad de Indio Pedro, ubicada dentro de la Reserva de la Biosfera Montes Azules.

El operativo fue coordinado por la Dirección de Rescate Aéreo, en conjunto con la Fiscalía de Distrito Zona Selva, Protección Civil Municipal de Ocosingo y corporaciones de seguridad, quienes enfrentaron condiciones extremas debido a la compleja geografía del lugar.

De acuerdo con los primeros reportes, el profesional realizaba una visita a las poco conocidas Ruinas Las Abejas, acompañado de otra persona y un guía local. Presuntamente, el odontólogo

La coordinación entre instancias estatales y municipales permitió culminar una operación de alta dificultad en una de las regiones más apartadas de Chiapas, donde fue localizado y extraído los restos del odontólogo Gabriel Salvador Parida Tovar

perdió la vida desde el pasado lunes mientras se encontraba en la ruta hacia la comunidad de Indio Pedro.

Las dificultades para solicitar ayuda retrasaron la movilización de los cuerpos de emergencia, ya que en la zona no existe cobertura telefónica. Ante esta situación, el guía tuvo que caminar durante varias horas hasta encontrar señal y poder informar a las autoridades sobre lo ocurrido.

Fuentes cercanas al caso señalaron que el médico habría presentado un cuadro de agotamiento extremo o sufrido un posible paro cardíaco luego de acostarse a descansar y no volver a despertar. Sin embargo, serán las investigaciones y dictámenes periciales los que determinen oficial-

mente la causa del fallecimiento.

Uno de los mayores retos para los equipos de rescate fue que el cuerpo se encontraba aproximadamente a cinco kilómetros antes de llegar a la comunidad de Indio Pedro, donde habitan únicamente siete familias. Debido a ello, elementos de emergencia y seguridad tuvieron que cargar el cuerpo a través de senderos selváticos hasta el punto donde fue posible realizar el aterrizaje del helicóptero.

Las labores de búsqueda, recuperación y extracción iniciaron el martes y concluyeron este jueves con el traslado aéreo del cuerpo hacia el panteón municipal de Ocosingo, donde quedó bajo resguardo de la Fiscalía Zona Selva para el cumplimiento de los



Falleció durante una expedición en una de las áreas más aisladas de la Selva Lacandona

protocolos legales correspondientes.

Posteriormente, los restos serán entregados a sus familiares para su traslado a la ciudad de Tapachula, donde el odontólogo tenía su residencia.

Autoridades destacaron que la participación de la Fiscalía Zona Selva y de Protección Civil Municipal fue fundamental para concretar una operación considerada de alta complejidad, resaltando el compromiso de las corporaciones de emergencia para brindar atención humanitaria incluso en las zonas más apartadas y de difícil acceso de Chiapas.

MUJER ES HOSPITALIZADA

Por presunta mordedura de nauyaca

Edgar Salazar/Ultimátum
PALENQUE

Una mujer de 42 años de edad fue trasladada de emergencia al Hospital General de esta ciudad luego de resultar presuntamente lesionada por la mordedura de una serpiente en la colonia Camino Real.

Los hechos fueron reportados a través del servicio de emergencias 911, donde se alertó sobre una persona herida por el ataque de un reptil venenoso, lo que movilizó a elementos de Protección Civil.

La afectada fue identificada como Videlia "N", quien, de acuerdo con los primeros reportes, habría sido mordida por una serpiente conocida como nauyaca en una de sus extremidades inferiores.

Tras recibir el llamado de auxilio, paramédicos de Protección Civil acudieron al sitio para brindarle atención prehospitalaria. En el lugar



La paciente permanece bajo vigilancia médica mientras recibe tratamiento

realizaron la valoración inicial de la paciente, aplicaron los primeros auxilios y posteriormente determinaron su traslado a una unidad médica para una atención más especializada.

La mujer fue ingresada al Hospital General de Palenque, donde quedó bajo observación médica y recibiría el tratamiento correspondiente ante la presunta mordedura del reptil.

Hasta el momento no se ha informado oficialmente sobre su estado de salud ni sobre las circunstancias exactas en las que ocurrió el incidente.

Autoridades recomiendan a la población extremar precauciones durante esta temporada, especialmente en zonas con vegetación, patios, terrenos baldíos y áreas cercanas a cuerpos de agua, donde suele incrementarse la presencia de serpientes.

FRENAN CARRERAS ILEGALES

Cuatro detenidos y motocicletas aseguradas

Edgar Salazar/Ultimátum
VILLACORZO

Cuatro hombres fueron asegurados por elementos de la Dirección de Seguridad Pública Municipal y de la Guardia Estatal Preventiva, luego de ser sorprendidos presuntamente participando en carreras clandestinas de motocicletas y conduciendo bajo los efectos del alcohol sobre el tramo carretero que conecta a la UNICACH con el desvío a La Ceiba.

De acuerdo con información oficial, la intervención se realizó durante los recorridos permanentes de vigilancia y prevención del delito que mantienen las corporaciones de seguridad en distintos puntos del municipio.

Las autoridades señalaron que los involucrados fueron detectados mientras aparentemente realizaban arranques a bordo de motocicletas, una práctica que representa un riesgo tanto para quienes participan como para automovilistas y



Conducían bajo los efectos del alcohol

peatones que circulan por la zona.

Durante el operativo también fueron aseguradas tres motocicletas presuntamente relacionadas con los hechos, las cuales quedaron bajo resguardo de las autoridades competentes para el procedimiento correspondiente.

Los cuatro individuos fueron puestos a disposición del Juez Calificador Municipal por faltas administrativas, instancia que determinará las sanciones aplicables conforme a la normativa vigente.

Ante estos hechos, el Gobierno Municipal de Villacorzo reiteró el llamado a la ciudadanía a respetar las normas de tránsito y evitar conducir bajo los efectos del alcohol, con el fin de prevenir accidentes y proteger la integridad de las familias del municipio.

Las autoridades destacaron que estas acciones forman parte de las estrategias de seguridad y prevención que se desarrollan de manera coordinada en la región para fortalecer el orden y la seguridad vial.

El Duque de Santo Ton/
Ultimátum

TGZ

PALABRA DE DUQUE

La crucifixión de Domingo Gómez Checheb o el Gólgota chiapaneco

La crucifixión de Domingo Gómez Checheb es uno de los episodios más polémicos, brutales y debatidos de la historia de Chiapas, presuntamente ocurrido el viernes santo de 1868, en el marco de la Rebelión Chamula (también conocida como la Guerra de Castas de Chiapas).

Mientras que la historiografía oficial del siglo XIX lo describió como un hecho real, investigaciones históricas modernas sugieren que pudo tratarse de un mito o propaganda racista para justificar la represión militar contra el pueblo indígena.

Entre 1867 y 1869, los indígenas tzotziles de San Juan Chamula se rebelaron contra la opresión económica y social ejercida por la población mestiza y blanca de San Cristóbal de Las Casas. El movimiento comenzó con un fuerte carácter místico y mesiánico, cuando una mujer indígena llamada Agustina Gómez Checheb afirmó haber encontrado unas piedras divinas en el paraje de Tzajalhemel.

En complicidad con el líder religioso chamula Pedro Díaz Cuscat, Agustina, transfigurada en Santa Rosa, se convirtió en estandarte de un culto nativo autónomo de la Iglesia católica. Según las crónicas de la época, particularmente la de Vicente Pineda, publicada en su libro *Sublevaciones indígenas en Chiapas*, los creadores del rito buscaron que los indios tuvieran un "Cristo propio", de su misma sangre, para no tener que adorar más las imágenes de los blancos. Las instrucciones las daban, según la leyenda, las propias piedras parlantes colocadas en una caja de madera de la que a veces pretendían salir.

Un adolescente llamado Domingo Gómez Checheb, hermano menor de Agustina, fue conducido el viernes santo de 1868, al paraje Tzajalhemel (donde habían caído del cielo las piedras) y clavado vivo en una cruz. Las crónicas narran que los

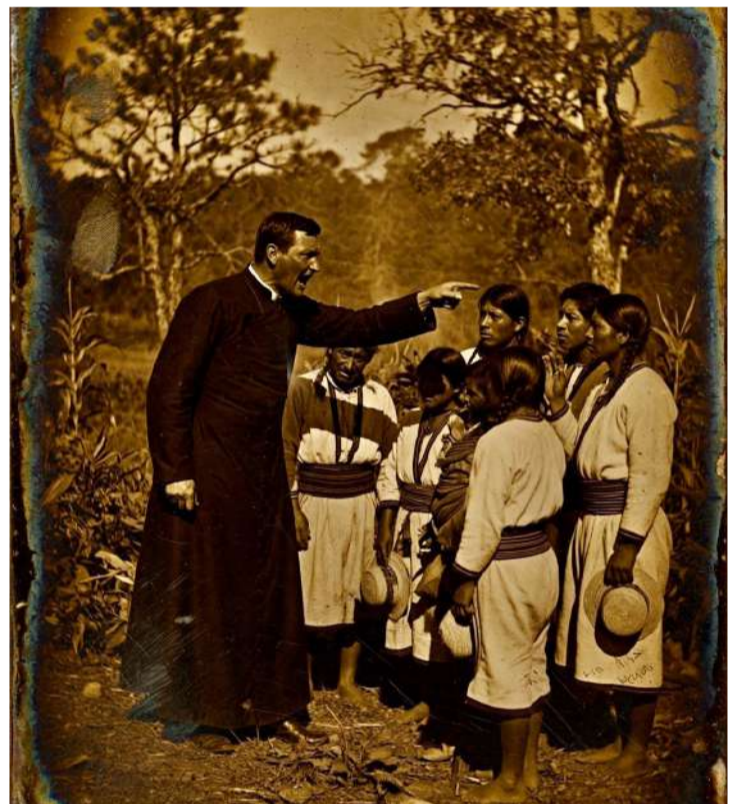

presentes bebieron la sangre y comieron la carne del menor muerto en el sacrificio, para asimilar la divinidad del nuevo mesías. El cura de Chamula pretendió impedir aquella locura, pero fue degollado de un solo machetazo.

Este suceso causó una profunda indignación e histeria colectiva entre los habitantes blancos y ladinos de San Cristóbal, lo que aceleró el estallido militar de la Guerra de Castas, atrayendo a líderes externos como Ignacio Fernández Galindo y provocando matanzas en ambos bandos.

En las últimas décadas, historiadores y antropólogos han cuestionado severamente la veracidad de esta crucifixión. Diversos estudios resaltan una absoluta falta de pruebas físicas, ya que no hay registros médicos, cuerpos, ni testimonios directos.

Toda la narrativa se basó en el relato de Vicente Pineda, reconocido intelectual

de San Cristóbal, y numerosos autores modernos apuntan a que él, al igual que muchos de los ladinos de Los Altos de Chiapas, repitieron el antiguo mito europeo del "crimen ritual" (históricamente usado para perseguir a comunidades judías) y lo aplicaron a los chamulas para deshumanizarlos ante la opinión pública.

Presentar a los indígenas como salvajes despiadados que sacrificaban niños, permitió al gobierno del estado, encabezado por José Pantaleón Domínguez, justificar el uso de la fuerza militar extrema, masacres y el despojo de tierras para aplastar la rebelión.

A pesar de las dudas sobre su veracidad histórica, el relato caló hondo en el imaginario colectivo de México. Sirvió como la inspiración central para la aclamada novela "Oficio de tinieblas" (1962) de la escritora chiapaneca Rosario Castellanos, quien plasmó

de manera magistral la tensión social, la opresión de los pueblos indígenas y recreó literariamente el mito de la crucifixión del muchacho a través del personaje de Domingo.

El culto a las piedras unificó rápidamente a las comunidades de los Altos de Chiapas. Lo que comenzó como un movimiento espiritual se transformó en una fuerza política subversiva en contra de la opresión, los impuestos excesivos y los abusos cometidos por la población ladina de San Cristóbal de Las Casas.

En mayo de 1869, las autoridades gubernamentales arrestaron a Agustina y a Pedro Díaz Cuscat por considerarlos instigadores. Este encarcelamiento provocó el estallido armado de la comunidad chamula, derivando en sangrientos enfrentamientos militares que marcaron la historia de la región y que concluyeron con el sometimiento de los indios.

Se desconoce cuál fue el destino final exacto de Agustina Gómez Checheb, aunque se sabe que sobrevivió a la rebelión y pasó varios meses en prisión antes de recuperar su libertad.

Aunque no existen registros oficiales de su ejecución o fallecimiento inmediato tras el conflicto, algunos especialistas concuerdan en que las tropas gubernamentales desaparecieron para siempre de este mundo junto con las "piedras parlantes" de Tzajalhemel y el mesías indígena Pedro Díaz Cuscat.

A pesar de cargar con el estigma del horrendo crimen que presuntamente urdió en contra de su propio hermano, la figura de Agustina es recordada institucionalmente en Chiapas como un símbolo de resistencia e identidad cultural indígena, al grado de que escuelas públicas locales llevan su nombre. Inexpugnables son las fuentes de la historia.



La emprendedora chiapaneca compartió su filosofía de viaje, su historia familiar y su mensaje a los jóvenes que temen emprender

DANIELA GIL

Seis años convirtiendo sueños en experiencias

■ La fundadora de Naha Travels compartió en Hey Hey Hey, Paren Todo de Últimátum cómo nació su agencia en plena pandemia y cómo el trabajo, la fe y los valores familiares la sostuvieron hasta consolidar su proyecto

Daniela Gil no quería ser simplemente agente de viajes. Quería acercar personas a sus sueños. Esa distinción, que parece sutil, es la que explica por qué Naha Travels llegó a su sexto aniversario con una cartera de viajeros que la recomiendan de boca en boca, con itinerarios personalizados que van desde Huatulco hasta Roma, y con una filosofía de servicio que la propia fundadora resume en el eslogan de su agencia: crear experiencias y hacer realidad cada viaje.

Daniela compartió su historia en el programa ¡Hey Hey Hey, Paren Todo! conducido por Daniel Aceituno en Diario Últimátum. Oriunda de Sintalapa, Chiapas, creció en una familia comerciante que le enseñó desde pequeña el valor del trabajo. Esa semilla, dijo, fue determinante. Estudió Gestión Turística en la UNACH, hizo prácticas en el African Safari y en el Holiday Inn, y fue descubriendo que las agencias de viajes eran un negocio que describió como noble, porque acercan a las personas a los lugares que siempre soñaron conocer.

Naha Travels nació en febrero de 2020, resultado de una conversación entre tres amigos que buscaban un rumbo. Daniela había sido liquidada de un trabajo de seis años. Uno de sus socios había dejado Cancún, el otro trabajaba en algo que no le

gustaba. Los tres pusieron sobre la mesa sus inquietudes y decidieron apostar por el turismo. Un mes después, en marzo de 2020, el mundo se cerró.

“Me acuerdo que habíamos vendido tres viajes a Huatulco y de repente le hablo al cliente y le digo, se cierran los hoteles, dame oportunidad de saber qué va a pasar”, relató. Esa fue su prueba de fuego. La pandemia podría haber terminado el proyecto antes de que despegara, pero Daniela eligió resolver y sus primeros clientes eligieron quedarse. Hoy, seis años después, muchos de ellos siguen viajando con ella.

El sello de Naha Travels, según su fundadora, está en la atención personalizada y en el acompañamiento constante. Cuando un viajero sale al extranjero, Daniela sincroniza su reloj con el horario del país de destino y permanece disponible sin importar la

hora. “No me importa a qué hora me hablen, siempre hay una respuesta”, afirmó. Esa dedicación incluye detalles como bolsitas personalizadas para los viajeros que salen a Europa, una práctica que ya le generó reconocimiento espontáneo de colegas de otras agencias que las vieron en aeropuertos internacionales.

La agencia opera desde Plaza Girasol, frente al Templo Mormón de Chapultepec en Tuxtla Gutiérrez, con facilidades de pago para que el factor económico no sea un obstáculo definitivo. “Yo sé que la vida ahorita está muy difícil, pero hay que aprender a ahorrar y a darnos ese detallito también, a cumplir nuestros sueños ahorrando y trabajando”, dijo Daniela, quien también ofreció grupos prearmados para quienes prefieren unirse a una dinámica colectiva.

Durante la entrevista, la emprendedora reflexionó

sobre lo que significa para ella el acto de viajar. No lo ve únicamente como un servicio, sino como una forma de autoconocimiento. “El viajar te permite explorar nuevas culturas y también retarte. Es autoconocer-te”, señaló, y añadió que el aroma de una comida o el sonido de una canción pueden transportar de regreso a un momento vivido en otro país con una intensidad que ningún objeto material puede replicar.

Daniela también habló de sus planes a futuro con la misma claridad con la que habla del presente: quiere que Naha Travels se convierta en generadora de empleos para jóvenes egresados de turismo, y está dispuesta a compartir su experiencia con quien quiera aprender. “Todos somos aprendices y nos podemos equivocar. A mí me enseñaron y yo también estoy dispuesta y muy abierta

a enseñar”, afirmó, rechazando la lógica de no compartir conocimiento por miedo a la competencia.

Al ser preguntada sobre el momento de vida en que se encuentra, la respuesta fue directa: plena. “Cada día llegan más y más viajeros que yo a veces digo, Dios mío, ¿quién te recomendó? No hay mejor publicidad para un negocio que tu trabajo”, expresó. Y al recordar los seis años transcurridos desde aquella conversación de tres amigos en plena pandemia, la emoción fue genuina: “Nunca creí que iba a dedicarme de lleno a esto. Pero cuando quieres hacer algo de corazón, Dios te va poniendo en el camino correcto.”

Naha Travels puede encontrarse en Facebook e Instagram como @NahaTravel, y Daniela Gil está disponible para consultas y cotizaciones directamente en su cuenta personal.

■ El psicólogo Gregorio Camacho explicó en su programa de *Ultimátum* por qué algunas personas nunca logran relajarse en una relación y cómo ese patrón tiene raíces en la infancia

Hay personas que, aunque todo marche bien en su relación, viven en un estado de alerta permanente. Analizan tonos de voz, detectan cambios mínimos en la conducta de su pareja, anticipan el abandono y construyen escenarios catastróficos ante un silencio o una distancia que muchas veces no existe en realidad. El psicólogo Gregorio de Jesús Camacho dedicó la más reciente emisión de su programa *iSalud Mental!* en *Diario Ultimátum* a explicar este fenómeno, al que llamó hipervigilancia relacional, y a señalar sus raíces profundas en la historia de vida de cada persona.

“No se trata de intensidad, toxicidad o drama. Es sencillamente un sistema nervioso que aprendió demasiado pronto que los vínculos podían cambiar de un momento a otro”, explicó el especialista. La hipervigilancia relacional se desarrolla, según Camacho, en contextos donde el niño tuvo que estar constantemente atento a los cambios de humor de sus cuidadores, a los conflictos familiares, al silencio como castigo, a la violencia verbal o al abandono emocional. Esa vigilancia no era una elección sino una estrategia de supervivencia: si el niño lograba anticipar lo que iba a pasar, podía prepararse para reducir el daño.

El problema, señaló el psicólogo, es que ese mecanismo de defensa aprendido en la infancia sigue ope-

rando en la vida adulta, incluso cuando el entorno ya no representa ninguna amenaza real. “Nunca aprendiste a resolver los conflictos, solo aprendiste a sobrevivir a ellos”, dijo Camacho, describiendo cómo muchas personas se vuelven lectoras compulsivas de señales ambiguas, atribuyendo significados negativos a situaciones cotidianas como que la pareja quiera estar en silencio, no tenga ganas de hablar, o simplemente necesite un momento para regularse.

Camacho señaló una de las consecuencias más dolorosas de este patrón: la persona hipervigilante puede destruir vínculos sanos precisamente por no poder tolerar la incertidumbre que implica cualquier relación genuina. “Quizás estás con alguien que te la vives acusando todo el tiempo de algo que no te está haciendo. Tu pareja no quiere hablar ese día, la forma en que aprendió a regularse es apartarse, pero tú lo interpretas como distancia afectiva y lo atacas”, ilustró. El otro termina sintiéndose vigilado, juzgado y sin libertad, hasta que la relación colapsa no por infidelidad ni por falta de amor, sino por agotamiento.

El especialista también abordó el llamado pensamiento mágico que suele acompañar a la hipervigilancia: la creencia de que las propias sensaciones internas funcionan como radar de la verdad. Cuando alguien dice “sentí una vibra rara con esa persona y resultó que sí me traicionó”, Camacho propuso una lectura distinta: lo que ocurrió fue la acción deli-

HIPERVIGILANCIA RELACIONAL:

Cuando el sistema nervioso confunde el amor con una amenaza



El programa *iSalud Mental!* explicó cómo el sistema nervioso condicionado puede destruir vínculos sanos y qué hacer para romper ese patrón desde la terapia

berada de dos adultos, no una confirmación de poderes de adivinación. Adjudicarse esa capacidad, dijo, tiene un costo alto: genera sufrimiento en tres momentos simultáneos, antes de que algo pase, mientras se espera que pase y después, cuando se cuestiona por qué no se actuó a tiempo.

Uno de los momentos más directos del programa fue cuando el psicólogo señaló que la hipervigilancia puede arruinar relaciones que valían la pena. “Tú lo echas a perder. Lo echas a perder sin querer, porque no has sanado, porque no te has permitido identificar de dónde vienen estas raíces”, afirmó. Y añadió

que el patrón no se limita a las relaciones de pareja: también puede llevar a alejarse de amigos, familiares y oportunidades laborales por anticipar rechazos que nunca llegan.

Camacho describió la experiencia interna de quien vive con hipervigilancia como una tensión corporal constante: aceleración cardíaca, ansiedad, urgencia por resolver, necesidad inmediata de certeza. “Estas cosas no te las imaginas, las estás sintiendo porque tu cuerpo se condicionó a esa respuesta desde hace mucho tiempo”, precisó, diferenciando entre una respuesta emocional inventada y una reacción fisioló-

gica real que tiene historia. El cuerpo, explicó, sigue viviendo como si estuviera en el entorno impredecible del pasado, aunque el presente sea completamente distinto.

El camino de salida, según el especialista, no pasa por romantizar los propios procesos ni por frases de autoayuda, sino por trabajo terapéutico concreto. Sanar, dijo Camacho, implica aprender a diferenciar la intuición genuina de una alarma condicionada, regular el sistema nervioso, entender que las personas tienen derecho a sus propios espacios y que un silencio o una discusión no equivalen al fin de una relación. “No es volverse indiferente, no es volverse frío. Es poder amar sin vivir permanentemente preparado para el daño.”

El psicólogo cerró el programa con una serie de preguntas directas a su audiencia: ¿cuánto tiempo llevas sin sentirte tranquilo? ¿Cuánto tiempo llevas interpretando silencios que te hacen daño? ¿Cuánto tiempo llevas exigiendo un trato que quizás el otro nunca te va a dar? Y ante quienes piensan que ya es demasiado tarde para cambiar, fue categórico: “Si estás respirando, estás en tiempo.”

El psicólogo Gregorio de Jesús Camacho puede ser contactado a través de sus redes sociales como @psicologoGregorioDeJesusCamacho y atiende de manera presencial y en línea. El programa *iSalud Mental!* se transmite cada miércoles a las 18:00 horas y está disponible en Spotify bajo el nombre *Psicología y Realidad*.



El debate derivó hacia la reflexión sobre por qué Tuxtla no fue diseñada como ciudad con planificación ambiental

FRENTE A FRENTE

Panelistas de Morena, PT, PAN y MC debatieron

■ Sobre la reforma judicial aplazada al 2028 y la iniciativa para blindar candidaturas de injerencia extranjera en la edición femenina del programa de *Ultimátum*, entre otros

La destrucción ambiental en el Cerro Matumacza y la meseta de Copoya, donde la extracción de caliche está arrasando con zonas de vegetación nativa y afectando la salud de los vecinos más próximos, fue el tema que acaparó la atención de la edición femenina de Frente a Frente, el espacio de análisis político juvenil de Diario *Ultimátum*, en la que participaron Gabriela Ochoa de Morena, Itzel Martínez del PT, Valeria Jiménez de Movimiento Ciudadano y Katia Morales del PAN.

El conductor del programa señaló que la problemática no es reciente, pero que la mayoría de los tuxtlecos la desconocían por su lejanía geográfica con el centro de la ciudad. Trazó un paralelo con el caso de la calera Maciel, ubicada antes junto al puente Chiapas rumbo a Chiapa de Corzo, cuya operación durante años provocó enfermedades respiratorias y casos de cáncer en la población cercana antes de que las denuncias lograran su cierre. “Nos están matando y no nos damos cuenta porque está lejos”, resumió.

Las panelistas coincidieron en que el problema tiene dimensiones de salud pública que van más allá del daño paisajístico. Valeria Jiménez detalló que vecinos de la zona han reportado cuarteamiento de sus viviendas por el uso de dinamita en la extracción, además de afecciones respiratorias como bronquitis e irritación de fosas nasales. Señaló que la calidad del aire en Tuxtla Gutiérrez ya figura en niveles comparables a los de la Ciudad de México, según indicadores disponibles en aplicaciones de monitoreo

climático, lo que convierte al ecodidio en un problema colectivo que afecta a toda la ciudad. Jiménez también anunció una ruta de senderismo al Cerro Matumacza programada para el domingo, organizada de manera independiente junto con una compañera, como forma de visibilizar el sitio y promover su preservación. Recomendó a quienes deseen sumarse llevar tenis resistentes, agua, protector solar y gorra, advirtiendo que el recorrido incluye tramos de escalada.

El debate derivó hacia la reflexión sobre por qué Tuxtla no fue diseñada como ciudad con planificación ambiental. El conductor apuntó que cada administración municipal busca dejar su propia huella sin considerar los impactos a largo plazo, y que la combinación de pavimento que acumula calor, falta de arbolado urbano adecuado y alcantarillado sin mantenimiento convierte a la capital chiapaneca en una ciudad que sufre por el calor en verano y por las inundaciones en temporada de lluvias. Las panelistas propusieron desde pavi-

mentos más ecológicos hasta la sustitución de estructuras metálicas en paradas de autobús por árboles nativos, y enfatizaron la necesidad de una educación ambiental que transforme los hábitos cotidianos de la población.

El programa también abordó el aplazamiento de la segunda vuelta de elecciones del Poder Judicial al 2028, una decisión que generó posiciones encontradas. Katia Morales, del PAN, consideró que debió haberse cancelado y no solo aplazado, cuestionando la congruencia de un partido que prometió que la reforma judicial no sería modificada. Valeria Jiménez calificó la situación de desastre estructural y señaló que las boletas de la primera elección fueron tan complejas que la mayoría de la ciudadanía no supo por quién votaba, lo que derivó en una participación mínima que no puede considerarse representativa. “No puedes usar la Constitución como pizarrón para ver si va a funcionar o no”, afirmó.

Gabriela Ochoa defendió el aplazamiento como un ejercicio de honestidad política, argumentando que

se reconocieron las áreas de oportunidad de la primera experiencia y que la reforma aprobada rescata elementos importantes como la Escuela Judicial y reduce la complejidad de las boletas para hacerlas más accesibles a la ciudadanía. Itzel Martínez, del PT, planteó que la reelección de magistrados, bien comprendida, no implica imposición sino la posibilidad de que quienes hicieron bien su trabajo vuelvan a ser evaluados por el voto popular.

La iniciativa para anular candidaturas con injerencia extranjera también fue debatida. El conductor señaló que la ambigüedad de la redacción abre la puerta a interpretaciones que podrían usarse para descalificar a candidatos de oposición sin pruebas concretas de financiamiento externo. Jiménez indicó que el propio diputado Ricardo Monreal retiró temporalmente la iniciativa para corregir esas imprecisiones, y cuestionó la oportunidad política del anuncio en un momento en que el partido gobernante enfrenta señalamientos por vínculos de sus propios funcionarios con el crimen organizado.



ENTRE LETRAS

Orlando Valdez POETA ARGENTINO

DIDIER GÓMEZ TRUJILLO/ULTIMÁTUM

Conversar con Orlando, el padre de familia, el poeta, el amigo empático y de voz pausada, es compartir el gusto por los momentos especiales de una puesta de sol, un amanecer en la playa, disfrutar el frío de la ciudad en invierno o degustar una copa de vino tinto mientras se lee un libro de poemas.

Orlando Valdez vive en Rosario, Argentina, donde estudió abogacía. Como él mismo dice “se enamoró de la poesía” y se lanzó a ese camino abierto e infinito. Ha publicado los libros de poemas *El hondo silencio de toda locura* (2001), *La cobardía feroz del silencio* (2007/2017), *El mezquino trazo del acto* (2012), *La insólita simetría* (2019), *Setenta veces siete más de tres veces* (2019) y *Zedlav* (2020).

Su obra ha sido incluida en catorce antologías y en revistas de poesía nacionales e internacionales. Asimismo, ha participado con su obra, en mesas de lectura en los festivales internacionales de Chile (2005), Cuba (2014), México (2017) y en Argentina a nivel internacional, nacional y provincial. Es corresponsal de la revista de poesía *Blanco Móvil* de México. Como asiduo lector revela, haber sido influenciado por la literatura latinoamericana.

Sus versos nos atrapan en su mundo. Y a otro: te deseo textualmente / en la erótica escritura / de la textualidad / del universo del / mundo enorme / de cada uno / cuando la carne / huele a texto / y a dos / la transpiración / que uno seca / y a otro ahoga. Detrás del cielo: la necesito / como



a ninguna / en todo / el universo / como hijo de un dios / pariéndose mortal / para quererla / cada vez / cada vez / que la recuerdo / cada vez / que la invoco / cuando caigo / en la tentación / cuando la prefiero / detrás del cielo.

A dos calles: ahora como en aquellos días / en que sólo podía mirarla / a dos calles de un barrio / que para mí era como extranjero / y de mis sueños ella más más / siempre más a través del silencio / y de mis palabras que volverían / a cambiar / mientras la inventara / a oscuras / cuando la borraba de los espejos / las madrugadas en que no había ganzúas / y a la vez ella y feliz / tan cerca del final con la felicidad / otra vez en el fondo de lo que hube sido / y que negué allí ahí / y ahora que / de nuevo / regresa / des / armándome.

Imagen y semejanza: ¿y qué es el amor / de dónde y cómo ocurre / habrá que esperar o salir al encuentro / reconocerlo en el fondo de las cosas / bajo las sábanas / o sólo es una palabra que se dice / antes de ser escrita en la noche / de noche / o debemos crearlo a imagen y semejanza / está en el viento o en la rama que mueve / es la rama el viento? / porque aquí soy todo imperfecto / y no sé cuánto al final del día / pero será mi victoria oír tu corazón / al través del mío y tal vez no sea tan lejos / lejos todo. Con una obra generosa cuyos libros están disponibles para descarga gratuita, Orlando Valdez habita hoy ese territorio donde la madurez invita a la pausa silenciosa, preparándonos para recibir sus nuevos versos.



BALANZA LEGAL

La Generación “Z” y el futuro político de México

RODOLFO L. CHANONA/ULTIMÁTUM



Durante décadas, la política mexicana fue diseñada por generaciones que crecieron entre la televisión abierta, el presidencialismo vertical y los partidos como únicas estructuras de representación. Pero ese modelo pareciera que se comienza a agotar, frente a una realidad demográfica y cultural imposible de ignorar. La irrupción de la generación Z como nuevo actor político.

Los nacidos entre finales de los noventa y principios de la década de 2010, no solo representan un enorme segmento poblacional; representan una manera distinta de entender el poder, la participación y la autoridad. De acuerdo con datos del INEGI, en México existen más de 30.4 millones de jóvenes entre 15 y 29 años, lo que equivale a cerca de una cuarta parte de la población nacional. Esa dimensión demográfica convierte a esta generación en un fac-

tor decisivo para las próximas elecciones, pero sobre todo para la redefinición de la vida pública.

Sin embargo, el fenómeno va mucho más allá de las urnas. La generación Z no se relaciona con la política de la misma manera que sus padres. **Mientras generaciones anteriores asociaban la participación con militar en partidos, acudir a mítines o integrarse a sindicatos,** los jóvenes actuales se organizan desde plataformas digitales, movimientos temporales y causas específicas. Su activismo es menos institucional, pero más inmediato y emocional.

Diversos estudios recientes coinciden en que los jóvenes mexicanos mantienen una relación ambivalente con la democracia; creen en la necesidad del cambio público, pero desconfían profundamente de las instituciones tradicionales. La OCDE reportó que en México existe una percepción frágil respecto a la eficacia gubernamen-

tal y a la representación política, particularmente entre sectores jóvenes urbanos. Al mismo tiempo, algunas investigaciones señalan que la generación Z participa intensamente en debates políticos digitales, aunque esa movilización no siempre se traduce en voto o militancia formal.

Ese dato es fundamental, toda vez que, la generación Z sí está politizada, pero bajo nuevas coordenadas culturales. TikTok, Instagram o X, se han convertido en la nueva plaza pública. Ahí se forman opiniones, se destruyen reputaciones y se viralizan causas sociales. El problema es que la velocidad digital también favorece la desinformación, la polarización y las emociones instantáneas. La política tradicional todavía no comprende del todo que, un video de treinta segundos puede tener más impacto electoral que un discurso de una hora.

Otro elemento decisivo es la precariedad. La generación Z mexicana está

creciendo entre crisis económicas, violencia estructural, empleos inestables y dificultades para acceder a vivienda o independencia financiera. Diversos análisis periodísticos y académicos advierten que muchos jóvenes viven con incertidumbre laboral y desencanto respecto al futuro. Esa realidad explica por qué, sus prioridades políticas son distintas, **les preocupan más los salarios, la salud mental, la vivienda y la movilidad social que las viejas narrativas ideológicas.**

Paradójicamente, aunque los jóvenes suelen ser los menos constantes en participación electoral, también son quienes tienen mayor capacidad de alterar el debate público. El propio INE ha reconocido que los adultos jóvenes continúan siendo el grupo con menor asistencia a las urnas desde los años noventa. Pero reducir su influencia al abstencionismo sería un error. La generación Z no necesariamente abandona

la política; simplemente está reinventando sus mecanismos de presión y representación.

El futuro político de México dependerá, en buena medida, de quien logre interpretar a esta generación sin caricaturizarla. Los partidos que continúen hablando únicamente desde estructuras verticales, discursos rígidos y liderazgos tradicionales podrían quedarse dialogando con un país que ya envejeció políticamente. En cambio, quienes entiendan las nuevas demandas juveniles —transparencia, autenticidad, inclusión, bienestar emocional y oportunidades reales— tendrán ventaja en la próxima década.

La generación Z todavía no gobierna México, pero ya comenzó a modificar las reglas invisibles del poder. **Y quizá el mayor desafío para la clase política actual, no sea convencerla de votar, sino demostrarle que la democracia todavía puede servir para cambiar la vida cotidiana.**



FILÍPICAS

El “sabadazo” legislativo y el filtro del escritorio

PACO RAMÍREZ/ULITMÁTUM

A las tres de la mañana, mientras casi todo México dormía y el cansancio ya pesaba en el Senado, el oficialismo aplicó un cambio de rumbo exprés que nos recuerda las peores épocas del agandalle político. Fue el clásico “sabadazo” legislativo, esa vieja táctica que los mexicanos conocemos de memoria porque era el sello de identidad del viejo régimen cuando quería pasar reformas impopulares sin que la sociedad civil o los medios pudieran reaccionar a tiempo. Al repetir exactamente el mismo caminito en la sombra, Morena demuestra que se ha convertido en lo mismo —o acaso en algo peor— que los anteriores partidos en el poder. Legislar de madrugada deja muchísimo que desear y, sobre todo, destruye de tajo la poca confianza que le queda a la ciudadanía.

Aprobada con la prisa de la “urgente resolución”, la reforma a la Ley General de Instituciones y Procedimientos Electorales obliga al INE a crear una Comisión de Verificación de Integridad. La bandera con la que se venden es impecable: cerrarle el paso al dinero sucio y cazar “narcocandidaturas”. Nadie en su sano juicio estaría en contra de limpiar las boletas, pero el discurso oficial se cae a pedazos cuando uno rasca la letra chiquita. Lo que emerge no es un intento honesto por blindar la democracia, sino una aduana política manejada desde las oficinas del gobierno para decidir quién compite y quién no, mucho antes de que los ciudadanos salgamos a votar.

EL INE COMO EL MENSAJERO DEL PODER DURO

Hablemos claro: el INE es un árbitro ciudadano. No tiene agentes de investigación, ni espías, ni expertos en lavado de di-



nero. Por eso, esta nueva ley lo obliga a amarrarse y depender directamente de los brazos más duros del Gobierno Federal: la FGR, el Centro Nacional de Inteligencia (CNI), la UIF y la Comisión Nacional Bancaria.

Ellos, desde sus escritorios, van a inventar la “metodología” para decidir qué candidato es un “riesgo” y cuál no. Y ahí es donde la puerca tuerce el rabo. En un país donde históricamente la justicia se ha usado para presionar a los rivales, dejar en manos de criterios guardados bajo llave el derecho de alguien a ser votado es peligrosísimo. Para colmo de males, en la Cámara de Diputados le hicieron un ajuste de última hora al plan: bajaron el número de consejeros

de esta comisión de cinco a solo tres. Entre las cúpulas podrá haber pactos y reglas políticas, pero manejar o presionar a un grupo tan chico de tres personas es infinitamente más fácil que convencer a una mayoría amplia. Ante la ciudadanía de México, esto solo genera una profunda sospecha.

LA TRAMPA DE “SI QUIERES, ENTRAS”

El peligro real de todo esto es el uso del aparato del Estado para la estigmatización y el linchamiento público. Nos dicen que este filtro será “voluntario”, pero todos sabemos que en la política real eso es una trampa.

ES UN JUEGO DE DOBLE FONDO.

Si un partido de opo-

sición decide no mandar sus listas de candidatos a la UIF o al CNI porque simplemente no confía en el gobierno, el oficialismo ya tiene armada la línea argumental perfecta. Al que no se alinee y pase por el escritorio, lo van a acusar todas las mañanas de estar “encubrir a delincuentes”. Además, con esto el gobierno se lava las manos de una forma muy cómoda: si en 2027 un candidato que ya pasó la prueba resulta embarrado en un escándalo, la culpa ya no será de las fiscalías, sino del INE por “fallar en sus cuentas”.

LA ENCRUCIJADA QUE VIENE

Legislar de noche, con soberbia y por imposición nunca ha salido bien. Obligar ahora a los

congresos de los estados a corretear el reloj para cambiar sus leyes locales solo va a traer pleitos en los tribunales e incertidumbre cuando apenas vamos arrancando el camino hacia el 2027.

Si la honestidad de los candidatos se va a medir con las reglas secretas de las oficinas de inteligencia del gobierno en turno, corremos el riesgo de que las próximas elecciones dejen de decidirse en las urnas por la voluntad de la población y se resuelvan en los escritorios por pura conveniencia. El poder cambió de manos, pero el menú de mañas sigue siendo el mismo. La moneda está en el aire, y el soplo del poder amenaza con hacerla caer siempre del mismo lado.



COLABORACIÓN INVITADA

LA POESÍA DE JAIME SABINES O EL POLVO DE ORO DE LA VIDA

En el centenario de su nacimiento

SEGUNDA PARTE

JOSÉ NATARÉN/ULTIMÁTUM

TUXTLA-TARUMBA

Entre 1950 y 1956, el poeta inicia un proceso de subversión intelectual, ejercita una actitud vital, la rebeldía para girar la rueda de la historia de nuestras letras, que se complementa con la intensidad y complejidad subyacente de sus mejores poemas, con los hallazgos verbales. Actitud que sólo a un gran poeta pudo funcionar. Sabines responde a la tradición poética mexicana —en muchos momentos, escrita desde la torre de la forma— desde la tierra, desde abajo, desde la entraña y la raíz, desde la existencia, el aquí y el ahora, desde el presente continuo que son todos los tiempos, al final.

Horas fue publicado en 1950 (impreso el 31 de mayo de acuerdo con el colofón), como número 3 de la serie de divulgación cultural del Gobierno del Estado, en particular, de la Jefatura de Prensa y Turismo, durante el régimen del General Francisco J. Grajales. Aunque ya había publicado algunos poemas en el periódico del ICACH, “El estudiante” (1943), la bibliografía oficial del poeta inicia con un epígrafe del poeta Isaías, localizable en la Reina Valera y en el que se advierte al hombre sobre la angustia deseante que traspasa a perpetuidad a la especie humana:

Y será como el que tiene hambre

y sueña, y parece que come; mas

cuando despierta, su alma está vacía...

Esa misma administración gubernamental editó *Adán y Eva* (1952, año en el que decide no regresar a la capital del país, por el accidente automovilístico del Mayor), como libro, y como parte del número 5 de la revista del Ateneo de Chiapas en 1954, con circulación circunscrita al ámbito local.

En Chiapas están sus amigos, su familia, y las



raíces liberales de su madre. En la tienda de telas, compartió los avances de su nuevo libro a los jóvenes poetas Óscar Oliva y Eraclio Zepeda. Este libro, uno de los principales de la renovación del medio siglo en el continente, *Tarumba* (1956) está cargado de la fuerza renovadora y la esperanza por el nacimiento de su hijo Julio (1954), que templó la angustia, el fastidio y la frustración por la hostilidad de la provincia en la que se halla el antes estudiante de la Universidad Nacional. *Tarumba* (publicado por Jesús Arellano en la editorial Metáfora), libro de transgresión formal, fue celebrado por Pedro Garfias y por los cubanos afines a la revolución como por los hippies, lo que asombró a Sabines. Sobre él, indica:

Así era y sigue siendo. Todo Tarumba es una protesta contra la vida que lleva uno. Es la rebeldía. En la tienda yo vivía asfixiado... No sé cuándo no he vivido asfixiado, casi nunca he vivido así que diga “chino libre”.

Tarumba, poesía y metapoesía, en cuanto se cuestio-

na el propio oficio y la figura del poeta. Pese a lo chocante que fue para el autor atender en todas sus necesidades esa tienda, le permitió conocer los contrastes del alma humana. Fundamental para la vida y para la poesía. La experiencia, tan necesaria como la imaginación. Y le llevó a cultivar ciertos valores y desarrollar sabiduría, como lo dijo en la ceremonia de recepción del Premio Chiapas 1959, realizada en abril de 1960:

Detrás del mostrador de una tienda de ropa, en este Tuxtla nuestro y mío, tantas veces negado y repudiado, y tantas amado con asombro, —perpetuamente amado como a la propia mujer, como a nuestra debilidad y nuestra fortaleza, nuestro defecto, nuestro error, nuestra salud y nuestra esperanza—, detrás del mostrador, me puse a aprender humildad y paciencia, y sentí que debía disciplinarme, y que la vida está antes y por encima de la poesía. Quiero decir que comprendí que no se debe vivir a la poeta sino a lo hombre. (Quizás éste sea el truco más sutil de la poesía para expresar a los que

estamos en sus manos).

Cuidado con los trucos, en especial, los sutiles. Aquí puede hallarse una clave para leer a Sabines con otra mirada. La poesía lleva al poeta a vivir la vida y a danzar con la muerte, al amor o al odio, a la cólera o a la ternura, de una casa a otra, en continuo exilio o fundación de un sitio para habitar. Le lleva a hablar en una lengua u otra. Pasar de un lenguaje o a otro, ser otro. O no. El misterio de la Torre de Babel y de las lenguas de fuego de Pentecostés. El haz y el envés, águila o sol. La multiplicidad y la unidad de la poesía. Y el “escribano de la vida” crea, instaura o expresa al dar forma a la materia verbal con un instrumental lingüístico, una composición sonora, mediante enunciados o metáforas que configuren la imagen, induciendo un sentido, revelando significados sobre sí mismo, sobre la vida y sobre lo que significa ser humano.

De lo directo a lo figurado, de lo coloquial o a lo culterano, de la sencillez a la oscuridad, del arte por el arte al compromiso con la revolución, el “condenado a

vivir” asume, asimila, pone en operación y renueva unas y otras categorías subordinadas a ella, a la poesía, la gran poesía que han escrito autores de registros y orientaciones estéticas y posiciones ideológicas tan variadas y diversas, que muchas veces sólo alcanzan vinculación en la unidad general de la poesía, otro de los nombres del *Destino*, esa fuerza suprema a la que cantó Juan Ramón Jiménez, equiparable a la *Acción* del *Fausto* de Goethe, al *Logos* de la tradición judeocristiana y al *nous* griego. Y en efecto, el Jaime Sabines, el Destino se realizó como poesía.

Así como la filosofía vitalista señaló el envejecimiento de Occidente, la concepción de la poesía de Sabines combatió los riesgos de la concepción esteticista del arte, si bien, su propuesta es estética y conlleva consecuencias que sólo él pudo librar en poemas, que serán “recordados en 500 años”, como alguna vez dijo Eraclio Zepeda. Todo intento de replicar los medios y soportes de su discurso, de su voz, han fracasado. El aura de su obra, es suya.



DIARIO ULTIMÁTUM

CHIAPAS...LA VERDAD NO PUEDE ESPERAR

Directora: Jassia Ivett Samayoa Domínguez | Sábado 30 de mayo de 2026 | Tuxtla Gutiérrez, Chiapas | Año 8 | No. 3579

\$5.00

CUERPO ABANDONADO

Hallan persona sin vida envuelto



Edgar Salazar/Ultimátum
VILLAFLORES

La mañana de este viernes fue localizado el cuerpo de un hombre cubierto con bolsas negras en las inmediaciones del panteón de Guadalupe Victoria. La Fiscalía General del Estado inició las investigaciones correspondientes para identificar a la víctima y esclarecer los hechos.

DOS DETENIDOS

Con presunta droga



Redacción/Ultimátum
TAPACHULA

Elementos de seguridad de los tres órdenes de gobierno detuvieron a César "N" y Alexis "N" en Tapachula, tras localizarles una sustancia con características similares a la metanfetamina. Los presuntos implicados, el vehículo y el narcótico asegurado quedaron a disposición de las autoridades para las investigaciones correspondientes.

¡ALTO A LA VIOLENCIA CONTRA LAS MUJERES!



SECRETARÍA GENERAL DE GOBIERNO Y MEDIACIÓN
GOBIERNO DE CHIAPAS
2024 - 2028



ALERTA DE VIOLENCIA DE GÉNERO
CONTRA LAS MUJERES EN CHIAPAS

DENUNCIA
LÍNEA DIGITAL
961-462-9340
24 HORAS, TODOS LOS DÍAS

